JULIE

En interaktiv spiloplevelse
om at have en far,
der er udsendt.

1

1 JUNI

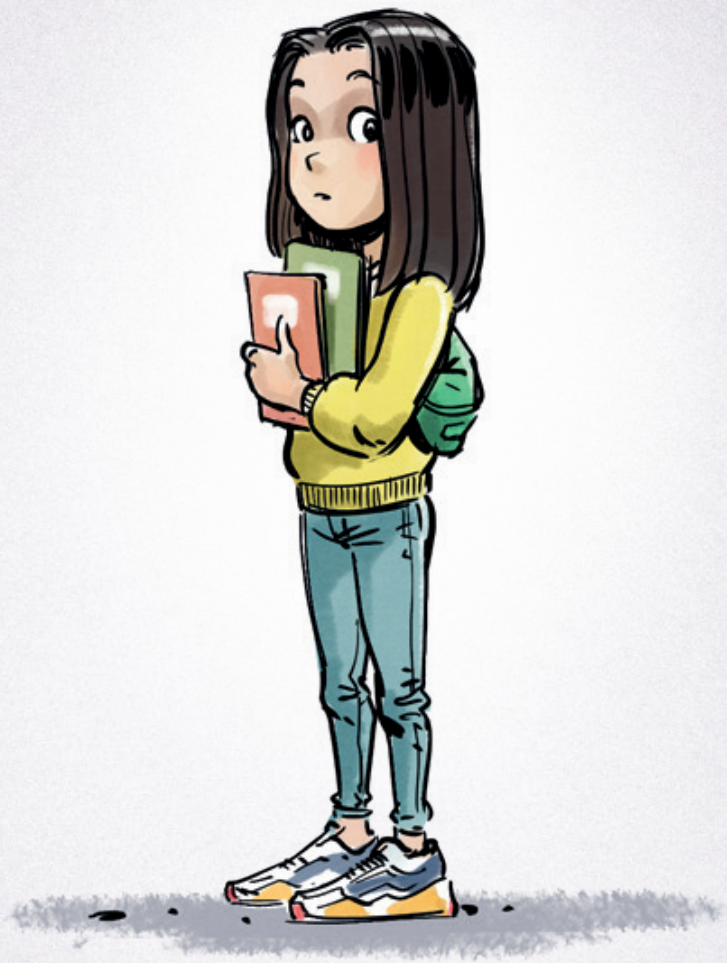

Her er Julie. Hun er 12 år og går i 6. klasse. I skal forestille jer, at I er Julie.

2

2 JUNI

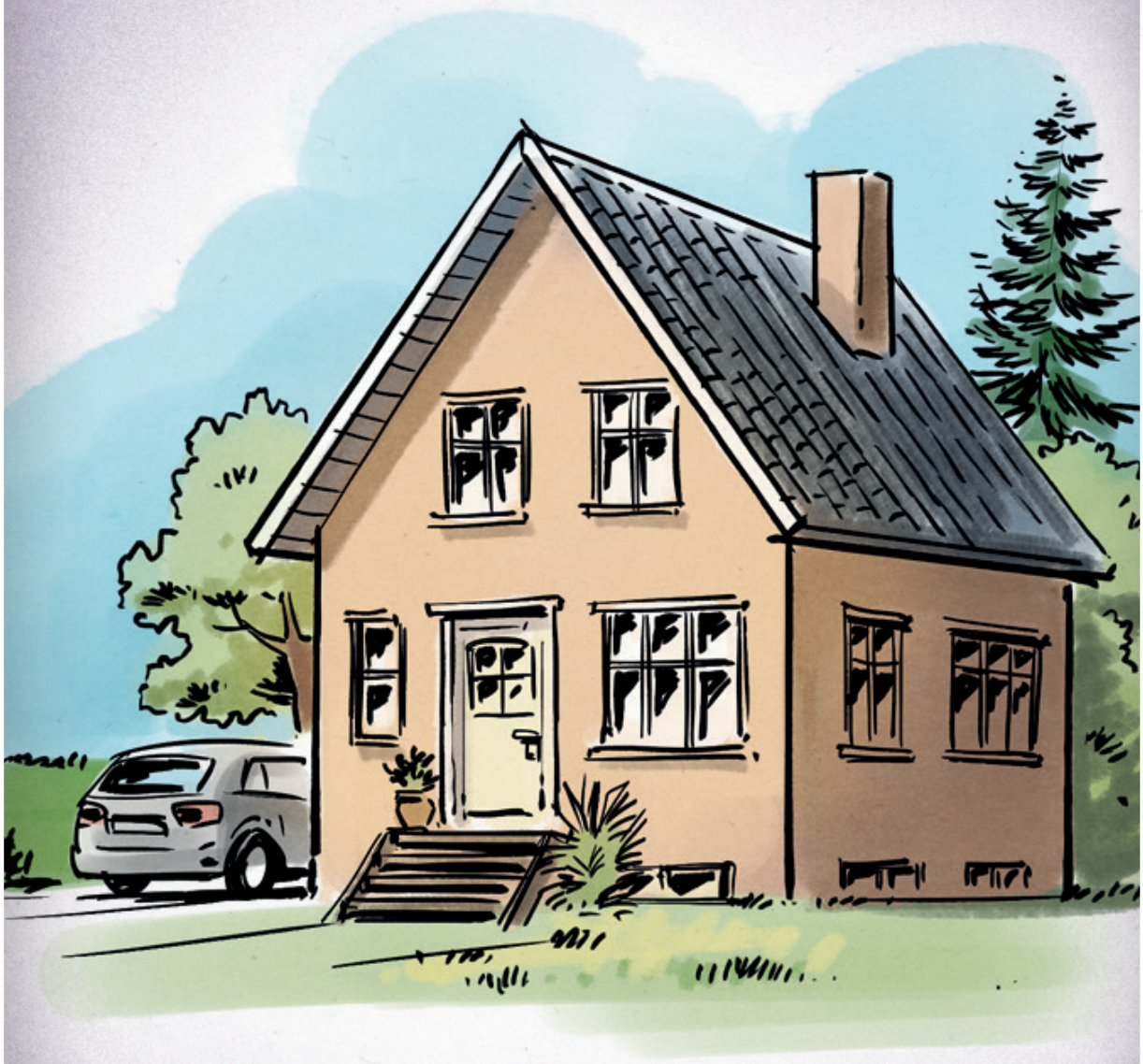

Her bor du sammen med din far, mor og lillebror.

3

3 JUNI

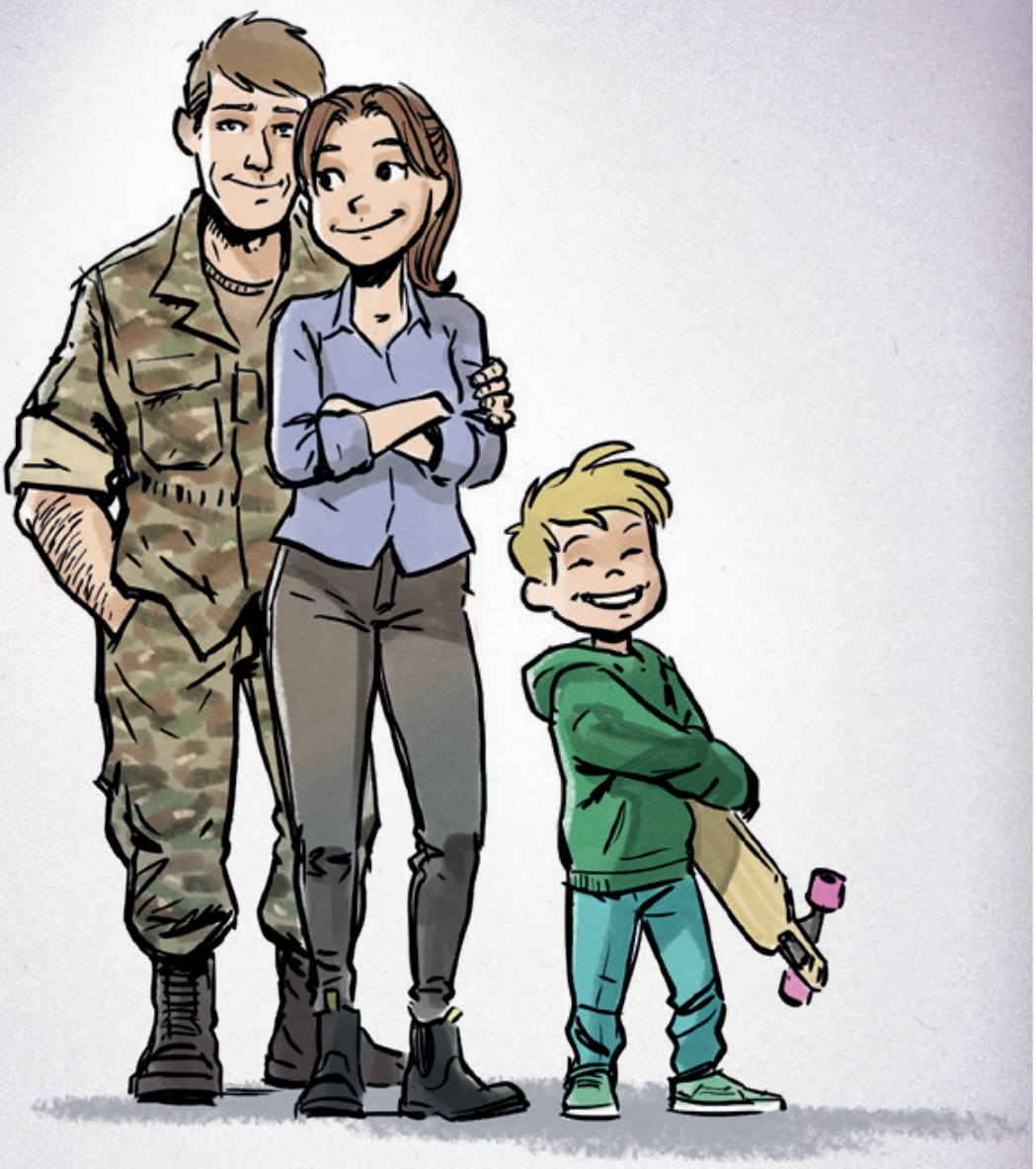

Din mor, Stine, er pædagog i en vuggestue. Din far hedder Martin og er soldat. Din lillebror er 9 år og hedder Villads.

4

4 JUNI

Det er en varm sommerdag.
I sidder i haven. Far slår græs, og
mor har lavet koldskål.

5

5 JUNI

Da I skal til at spise, ringer din telefon. Det er din bedste veninde, Maria. Hendes far er også soldat. ”Du kan snakke, når vi har spist,” siger far.

6

Men Maria bliver ved med at ringe. ”Tag den bare,” siger mor.

Maria græder i røret. ”Shit, Julie, min far skal i krig,” siger hun. ”Han skal være væk i et halvt år! Min mor har lige fortalt mig det.”

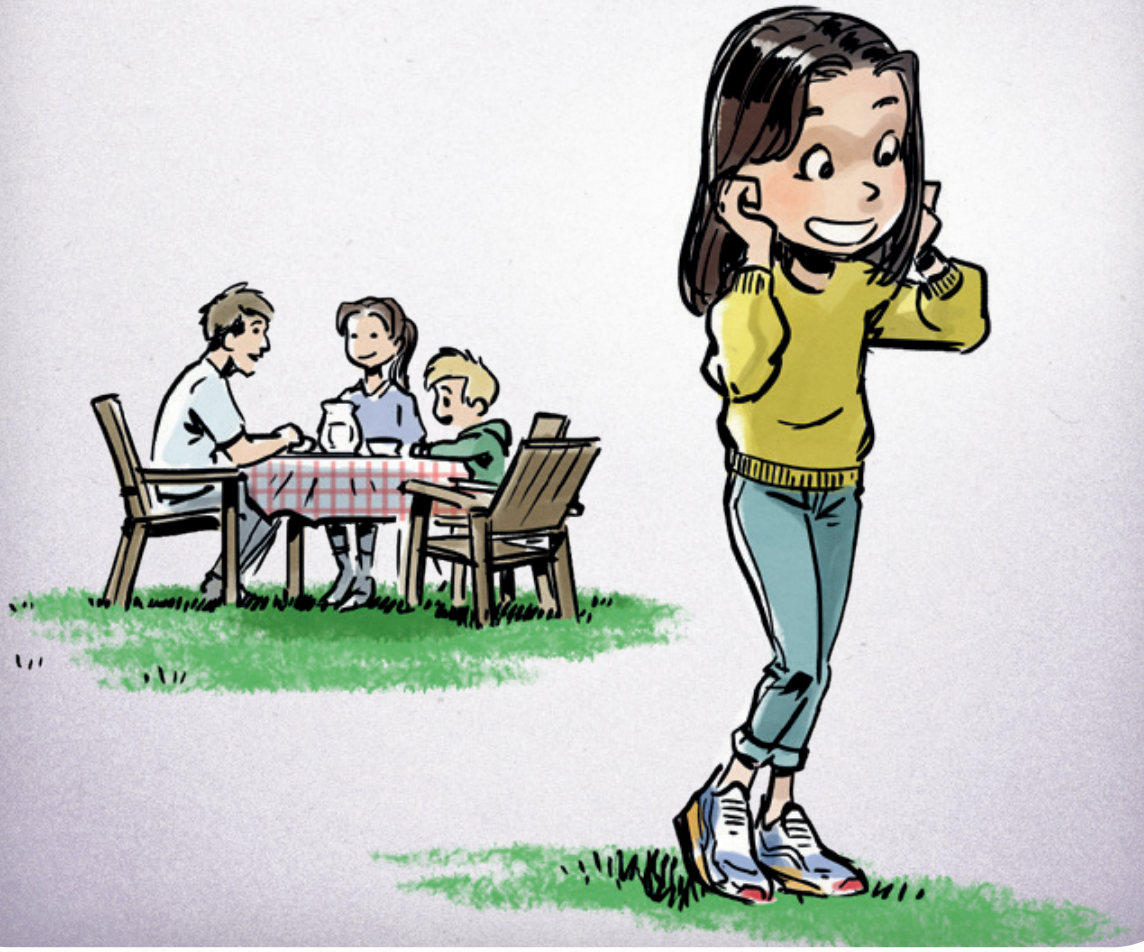

7

7

STOP!

Det næste kort i bunken er et stemmekort.

Det betyder, I skal stemme om, hvordan Julie reagerer.

Læs kort 8 højt,
og stem på A eller B
ved at lægge en af
dine brikker på det
fælles stemmekort.

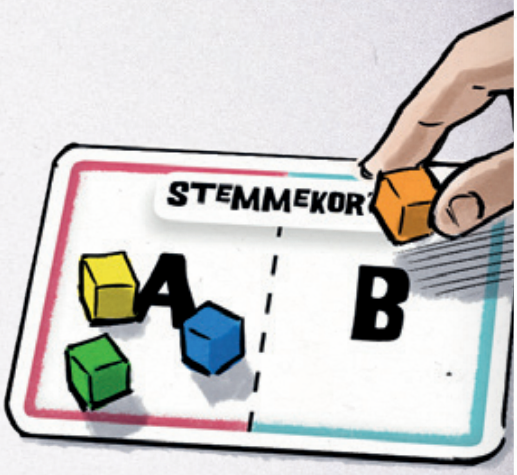

Vend så kort 8, og læs det afsnit med flest stemmer. Hvis det står lige, må dén, der lige har læst, bestemme.

Når I har læst afsnit A eller B, skal I flytte jeres brikker fra stemmekortet over på det afsnit, I har valgt på kort 8.

AFSTEMNING

Maria er virkelig ked af det. Hvad siger du til hende?

A: At hun ikke skal finde sig i det.
(læg din brik på A)

B: At alt nok skal gå.
(læg din brik på B)

8

A

8

Du bliver rasende over, at Marias far kan være så egoistisk at tage væk i et halvt år. ”Det er bare ikke i orden, Maria!” siger du. ”Får du ikke bare lyst til slet ikke at tale med din far. Det er bare så strengt,” siger du.

B

Du beroliger Maria, og fortæller hende, at hendes far jo kommer hjem igen. Det er kun et halvt år. Måske får du og Maria endda lov til at sove sammen flere gange, mens hendes far er væk.

10

9 JUNI

”Hvad så?” spørger mor.
”Marias far skal udsendes.
Hun er vildt ked af det.”
”Det kan jeg da godt forstå,” siger mor. ”Men han kommer jo hjem igen.” Far rejser sig og går tilbage til græsslåmaskinen.

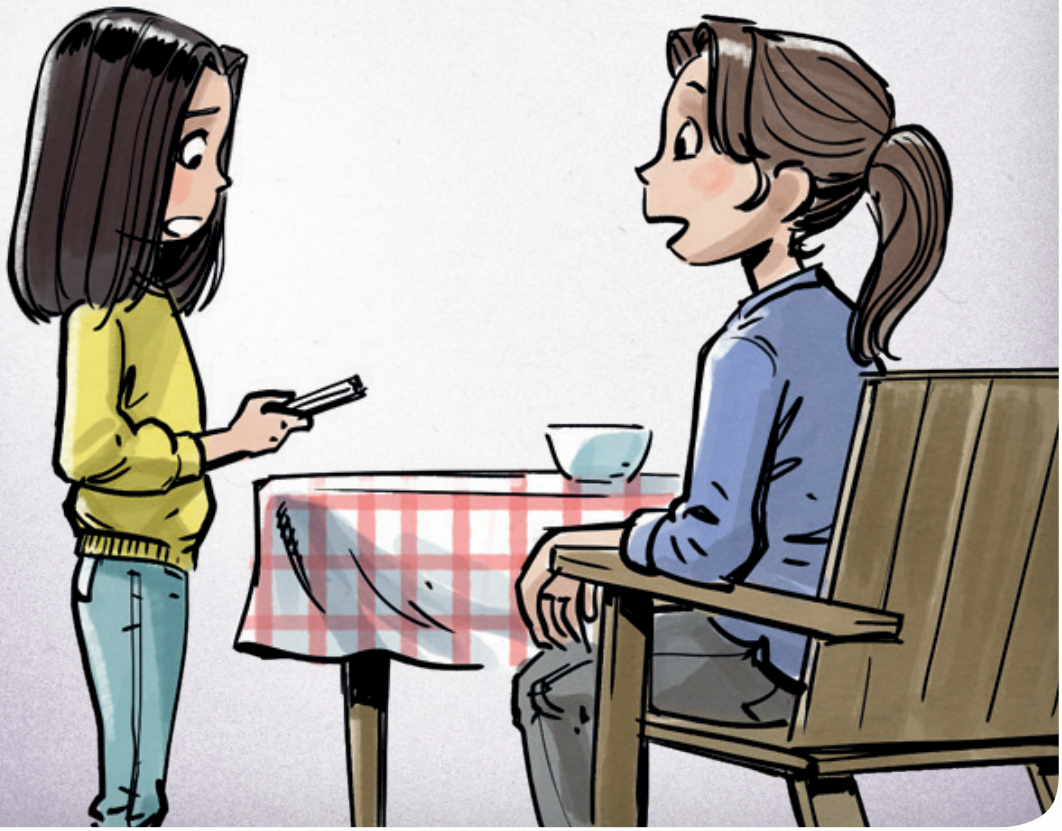

10

10 JUNI

Det er om aftenen. Far og mor er i køkkenet og snakker. Du kan høre dem fra dit værelse, så du lister ud på trappen.

11

11 JUNI

Du går ned i køkkenet. Far sidder ved køkkenbordet. Mor har våde øjne. ”Julie, lille skat, skulle du ikke sove?” spørger hun.
”Hvorfor skændes I?”

”Vi skændes ikke,” siger far og kigger op.

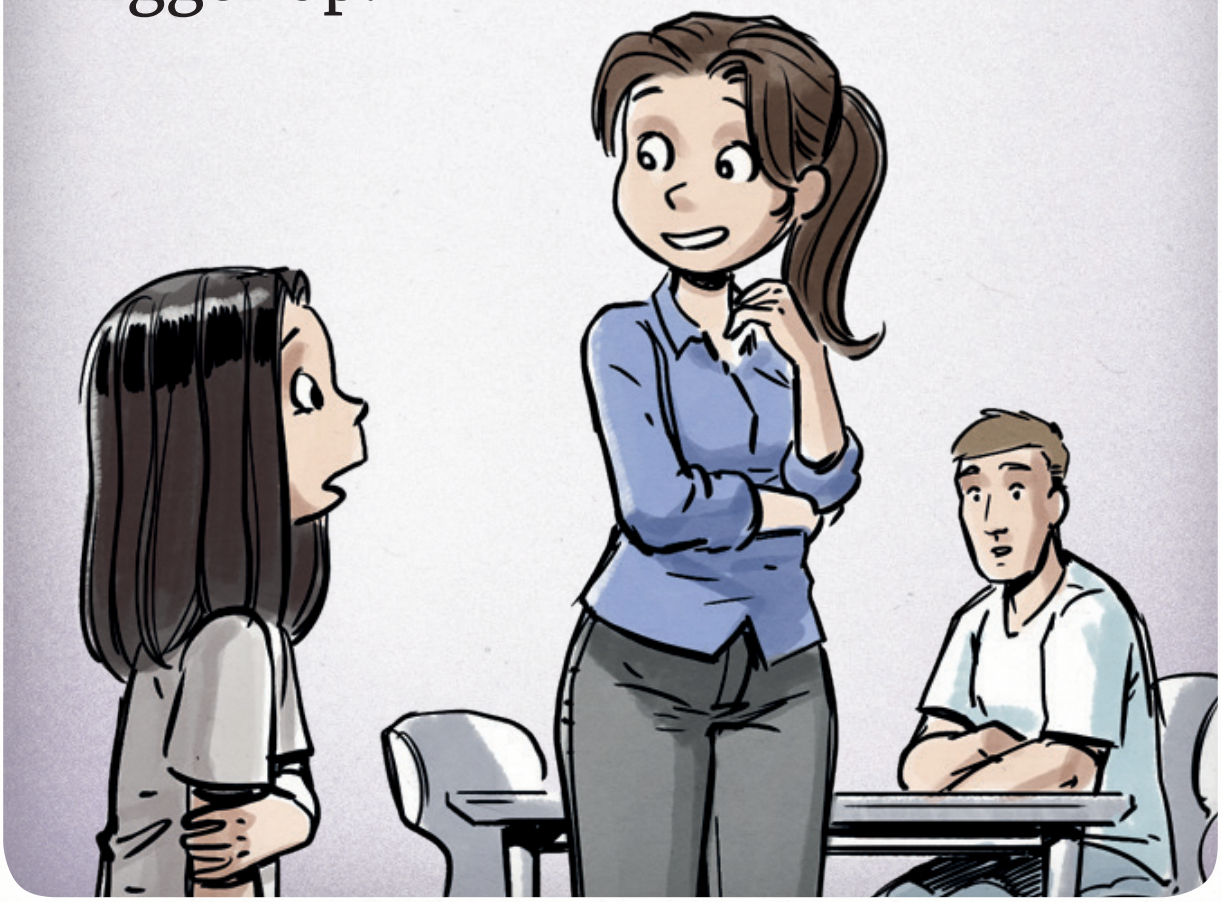

12

12 JUNI

Far giver dig et kram.
”Alt er OK lille skat.”
”Hvad skal du?” spørger du.
”Jeg skal udsendes. Det er kun et halvt år.”
”Kun et halvt år,” gentager mor for sig selv.

AFSTEMNING

Du kan mærke en klump i halsen.
Men hvordan reagerer du?

A: Du begynder at græde.

B: Du holder tårerne tilbage.

13

13

A

Du kaster dig i din fars arme og hulker. Han krammer dig ind til sig, stryger dig over håret og hvisker ”Så, så Julie, det skal nok gå. Jeg kommer hjem igen.” Men du kan ikke holder tårerne tilbage.

B

Din hals snører sig sammen til en klump. Men du vil ikke vise det. Du kigger bare ned i jorden, siger ”OK” og går op på dit værelse. Lidt senere kan du høre, far står udenfor. Han banker på og siger ”Julie-mus”, men du lukker ikke op.

14

14 JUNI

Inden du falder i søvn den aften, finder du din gamle bamse frem fra kisten med legetøj.

Du ligger under dynen og fortæller den, alt der er sket.

15

15 JUNI

Næste dag er det lørdag. I hygger jer og aftaler, at du skal slå græs, mens far er væk.
Til gengæld må du og Villads få fars fredagsslik. ”Aftale!” siger du og griner til Villads.

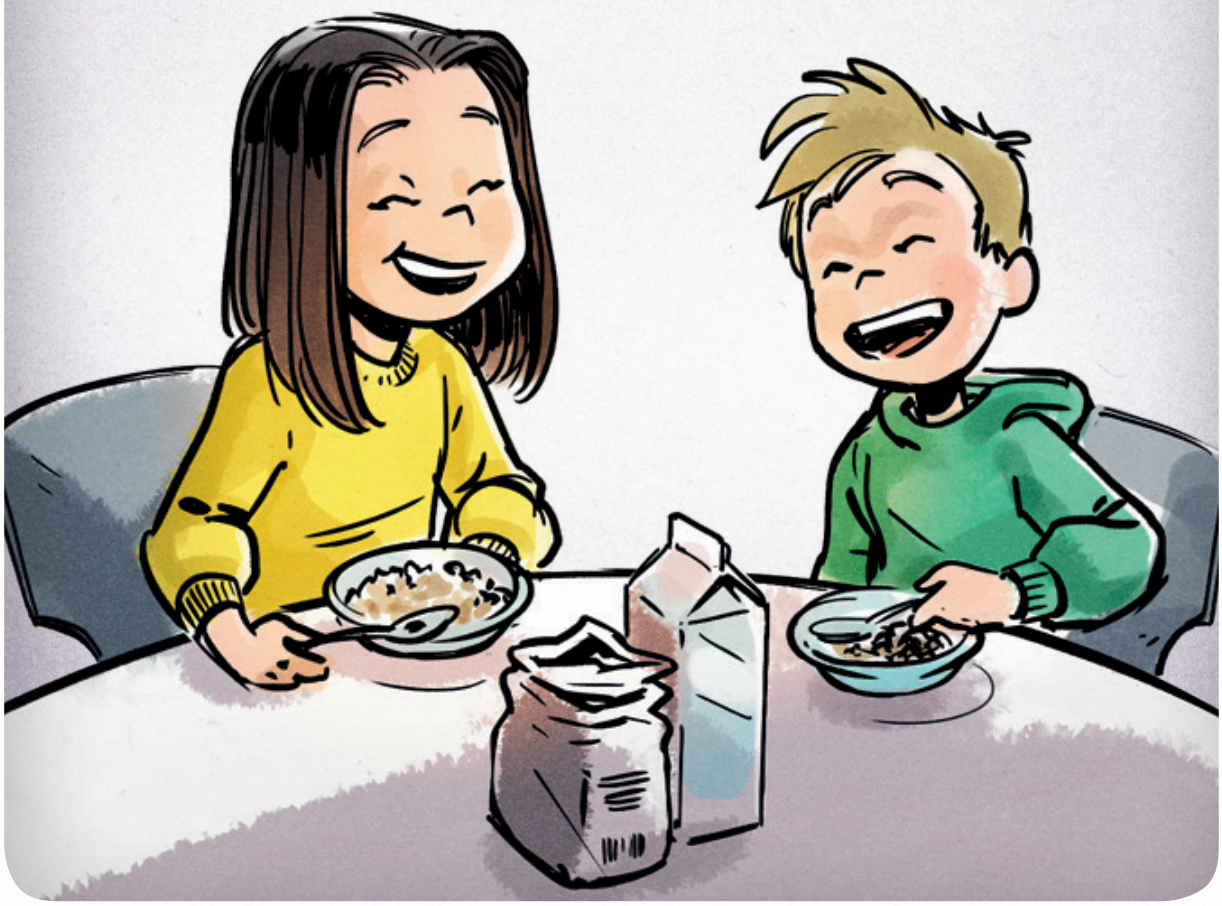

16

16 JUNI

Det er to uger senere. Far og mor har skændtes lidt på det sidste.

Bilen er pakket. Mor virker, som om hun har ekstra travlt.
”Nu skal vi rigtig hygge,” siger hun og forsvinder ind i huset.

”MARTIN!” råber hun.

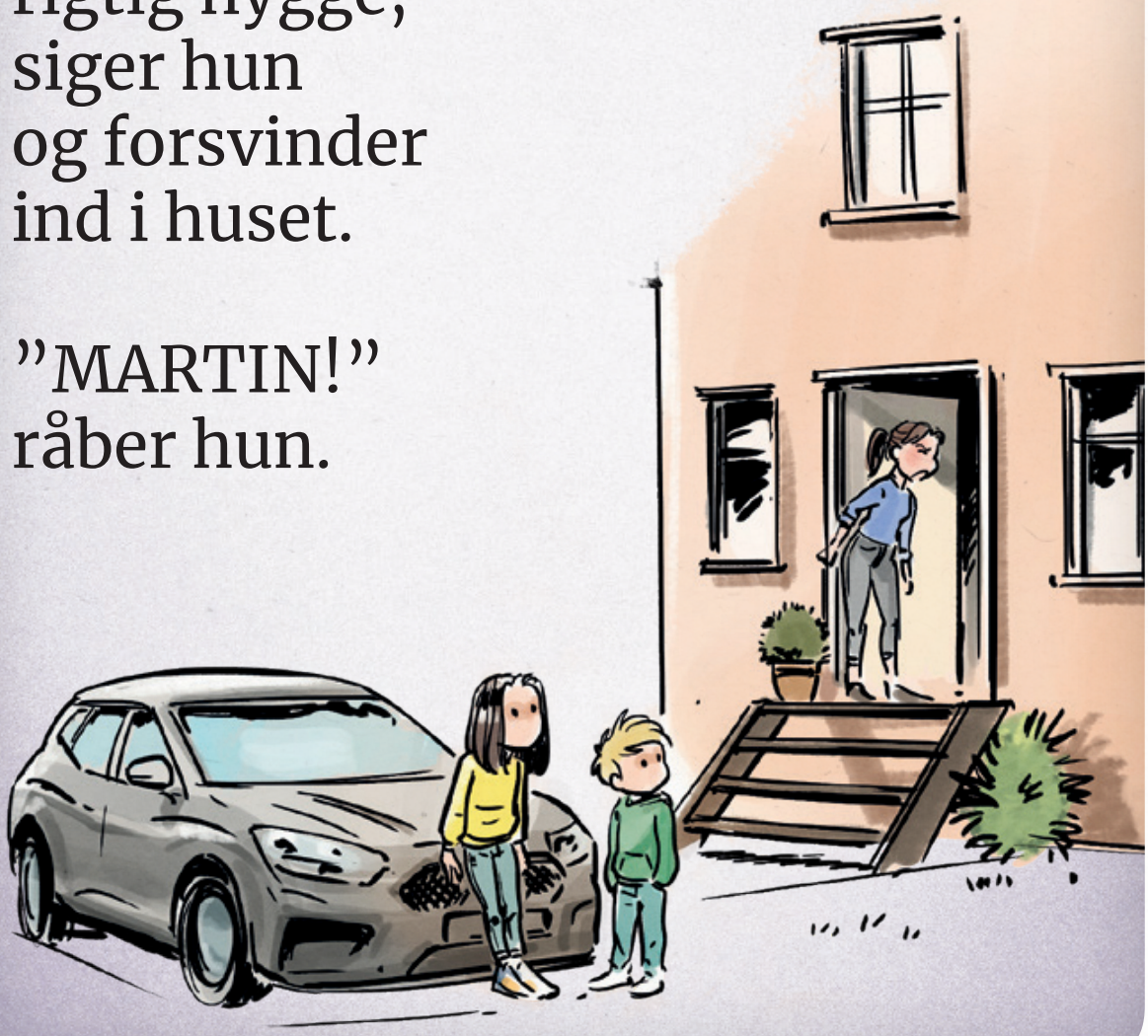

17

17 JUNI

I er på vej til Lalandia.

Villads siger ingenting.

Mor siger ingenting.

Far ser ud, som om han tænker på noget andet.

“Nå, så er vi her, unger,” siger far.

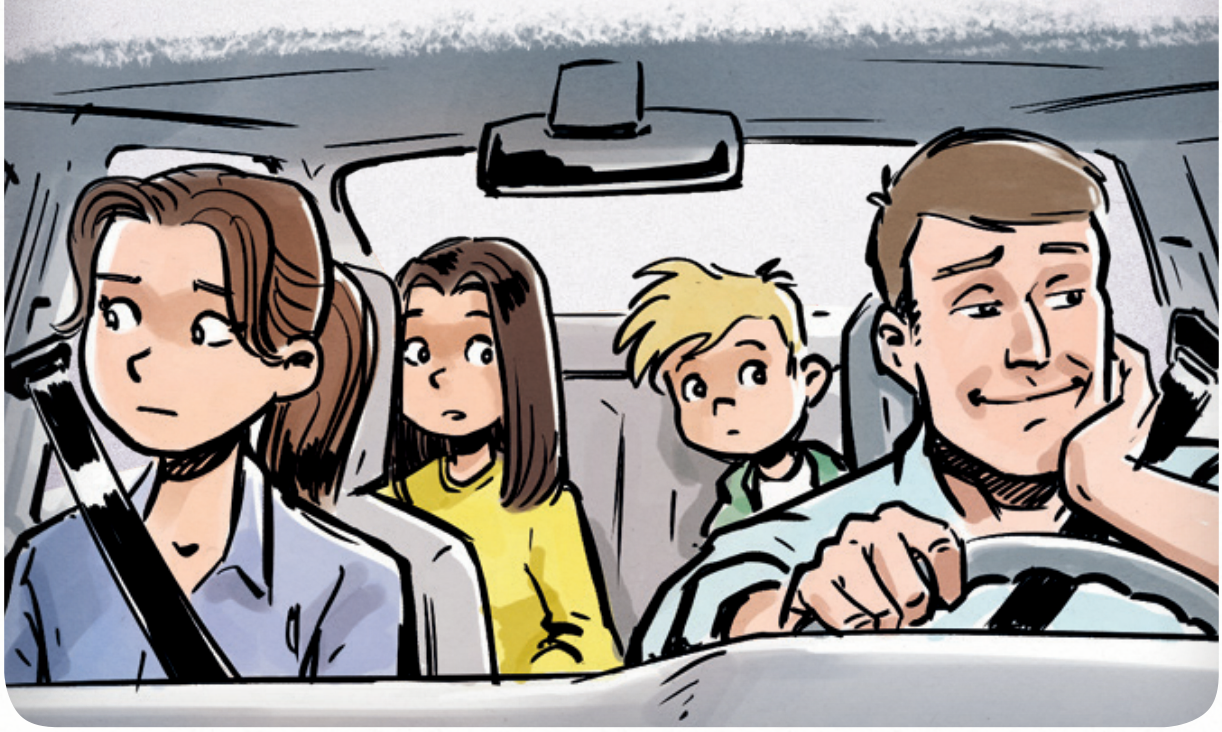

18

18 JUNI

I er i Lalandia.
Du kører i vandrutsjebane med far og Villads. Mor tager tusinde billeder og vinker.
”Smiiiiil!” råber hun.

AFSTEMNING

Det er meningen, I skal hygge jer.
Men hvordan reagerer du?

A: Du spiller med og giver den gas!

B: Du holder lidt igen, fordi du er ked af det.

19

19

A

”Bombe!” råber du og springer ud fra den højeste vippe, du kan finde. ”Sejt, Julle!” griner far, da du kommer op af vandet med røde mærker på lårene. ”Ej, Martin,” siger mor. ”Pas lige på, I ikke kommer til skade.” Det svier, men du er allerede på vej til at tage en tur til.

B

Far og Villads drøner afsted i vandrutsjebanen. ”Kom nu, Julle,” råber far og vinker. ”Jeg vil hellere sidde her,” hvisker du og glider ned i det varme bassin. Mor kommer over for at tage et billede, men ser, du er ked af det. ”Sooåå,” siger hun og strøger dig over kinden.

20

Det er en uge senere.

Mor har bagt boller.
Far skal udfylde nogle papirer.
Noget der hedder **Min sidste vilje.**

21

”Hvad er det, far laver?” spørger Villads.

”Det er noget, soldater skal udfylde, hvis...” siger mor og holder en lang pause.

”Hvis far bliver skudt?” spørger Villads.

Jeg bliver ikke skudt,” siger far.

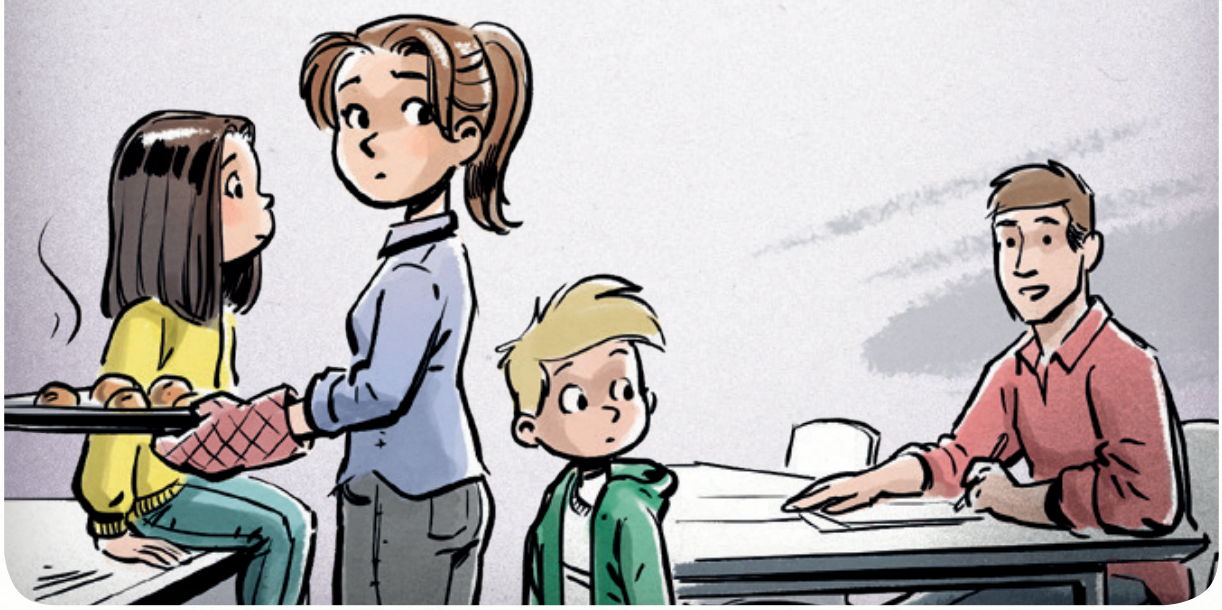

22

22 JULI

Solen skinner fra en blå himmel. I sidder alle sammen i bilen. Det er i dag, far skal afsted. Mor tænder for radioen. Ingen af de andre siger noget.

AFSTEMNING

Hvordan opfører du dig?

A: Tier stille.

B: Prøver at skabe en god stemning.

23

23

A

Du begynder at fortælle om Cecilie fra klassen. ”Hun har fået en super cute hund,” siger du.
Du snakker i øst og vest om yndlingsretter, musik, Lalandia, din fodboldtræning og spørger far om råd. Far siger ”mmm” og kigger ud ad vinduet.

B

Du proppер musik i ørerne og hviler kinden mod ruden. Landskabet glider forbi. Du kommer til at tænke på Emil fra parallelklassen. Du skriver en sms, men sender den ikke. Mor spørger dig om noget, men du lader som om, du sover.

24

24 JULI

Alting går så hurtigt.
Pludselig er I i lufthavnen, og far sidder i flyet. Gennem de store ruder kan du se flyet stryge op mod solen. En lille plet, som forsvinder i den lyse sommerhimmel.

25

25 AUGUST

Det er en våd dag.
Din foldboldtræner, Carsten, kommer for at hente dig. I har en vigtig kamp i dag. Far plejer at køre dig, men i dag er det Carsten.

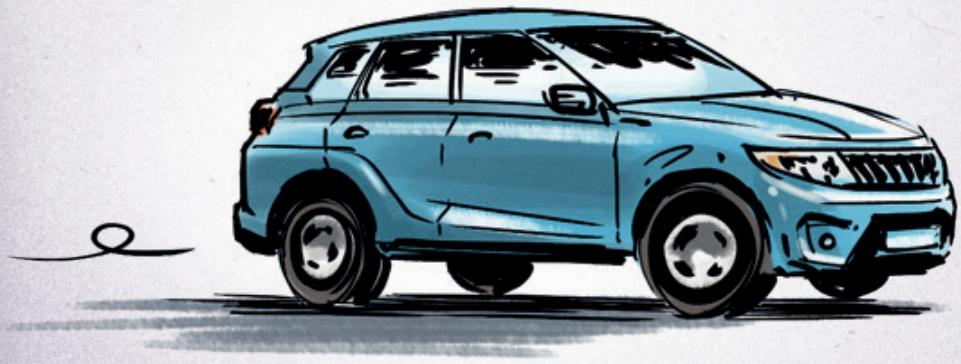

26

26 AUGUST

En time senere er fodboldkampen i fuld gang. Du spiller dårligt. Far plejer at være her til at råbe.

27

27 AUGUST

Du bliver ramt hårdt på knæet. Dommeren fløjter, og Carsten løber ind på banen. Han sprøjter is på dit knæ. ”Kom nu, Julle!” siger han. ”Du er meget bedre end dét der!”

28

28 AUGUST

Du tager selv frisparket. Det gør lidt ondt i knæet, men Carsten råber fra sidelinjen. ”Kom nu, Julle!”

Du knalder til bolden og sender den direkte i nettet! ”Jaaaa!” Råber Carsten. ”Du’ en stjerne!”.

29

29 AUGUST

Om aftenen Skyper du med far. Far fortæller, der er varmt, dér hvor han er. Du fortæller, at du har spillet kamp i dag.

AFSTEMNING

Far spørger til fodboldkampen.
Hvad siger du?

A: At Carsten hjalp dig.

B: At du savner far.

30

A

”Jeg spillede dårligt,” fortæller du. ”Men Carsten heppede på mig. Og så spillede jeg vildt godt. Det var mig, der scorede målet, så vi vandt!”
”Godt gået,” siger far. ”Jeg glæder mig til, at det er mig, der kommer og hepper på dig igen.”

B

”Jeg blev fældet,” siger du. ”Og jeg slog knæet.” ”Av,” siger far. ”Er du OK?” ”Ja,” svarer du, men kommer til at græde. ”Jeg savner dig, far.” ”Julie lille skat, husk jeg altid er med dig. Også selvom jeg er hernede.”

31

31 SEPTEMBER

Det er et par dage efter. Du sidder med lektierne. Matematik. Der er en opgave, du ikke forstår. Mor laver kaffe.

Det er altid far, der hjælper dig med matematik.

Mor er færdig med kaffen. ”Du er så dygtig Julle,” siger hun og går ind i stuen.

32

”Det skal være løgn.” tænker du og ringer til Maria.
Hun sidder også og bøvler med regneopgaven. I fællesskab får I løst den. ”Hvor er vi seje, Maria,” smiler du.

33

33 OKTOBER

Det er fredag. Du ser Disney Sjov med mor og Villads. Der er ekstra slik, og I hygger jer.

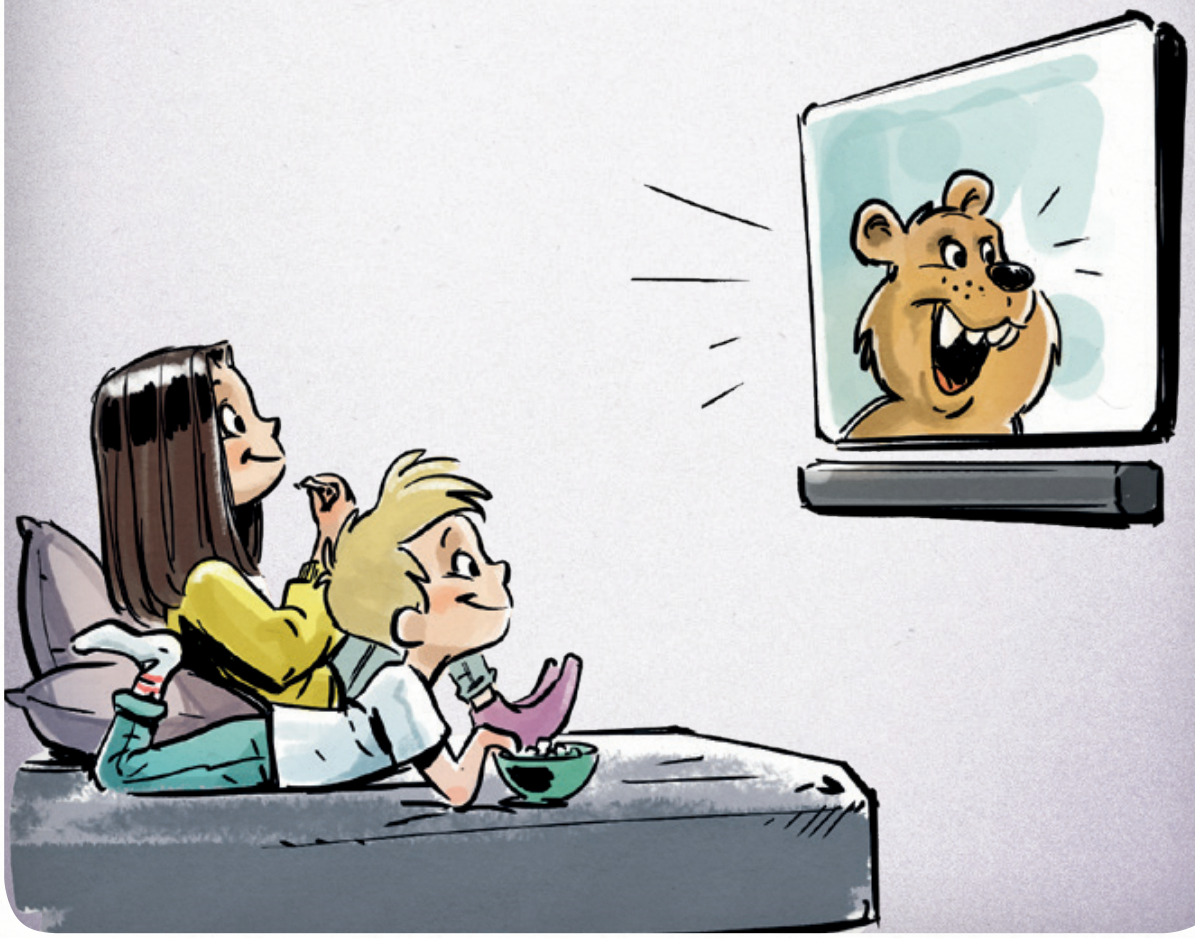

34

34 OKTOBER

Disney Sjov er forbi. Mor er smuttet over til naboen for at låne noget mælk til kaffen. Fjernsynet kører videre. Nyhederne fortæller, at en dansk soldat har mistet livet. Villads begynder at græde.

AFSTEMNING

Hvad gør du?

A: Prøver at trøste Villads.

B: Løber over til naboen og henter mor.

35

35

A

”Du skal ikke græde,” siger du. ”Det er ikke far, der er blevet skudt.”
”Hvordan ved du det?” snøfter Villads. ”Det ved jeg bare,” siger du og lægger armen om Villads.
Senere sender far en sms om, at han har det godt.

B

Du har det, som om du skal kaste op. Du vil bare have fat i mor og løber over til naboen i strømpe-sokker. Villads løber efter dig med tårer i øjnene. Mor møder jer i døren. Hun har telefonen i hånden.
”Det er far,” råber hun. ”Han har det godt!”

36

Nogle dage senere står du på legepladsen og venter på Maria og Cecilie. Luften er kold og våd.

37

37

NOVEMBER

Imellem de visne blade får du øje på en fugl.
Den ligger helt stille. Dens fjer er klistret til af blod.

38

Pludselig er Maria og Cecilie der. ”Hvorfor græder du?” spørger Cecilie.

”Ikke for noget,” siger du og tørrer tårerne væk.

”Ej, er det bare på grund af en fugl?” griner Cecilie og peger.

39

”Åh, hold dog kæft, Cecilie!” siger Maria. ”Du fatter ingenting. Hendes far er faktisk i krig!”

”Ok sorry, slap af!” siger Cecilie.

40

Senere, da Cecilie er gået, sidder du og Maria på gyngerne.

Det er begyndt at regne.

41

41 DECEMBER

En dag i december er skolegården hvid af sne. Det er det store frikvarter. Du hænger med nogle fra klassen.

Ude i gården er der nogle af de små, der slås.
”Shit, det er Villads!” siger du.

AFSTEMNING

Hvad gør du?

A: Løber over til drengene og skiller dem ad.

B: Får fat i en gårdvagt.

42

A

42

Du løber direkte ind i klumpen af drenge. En af dem sidder oven på Villads. Du skubber ham hårdt ned i asfalten. ”Av” skriger han. ”Så lad Villads være! Ellers får jeg dig smidt ud af skolen,” råber du. Du tager Villads i hånden og slæber ham væk.

B

”Per!” råber du og viftер med armene, så gårdvagten skal se dig. Men han har allerede fået øje på drengene. Han løber over og skiller dem ad. Villads basker med arme og ben og skriger, men gårdvagten får ham talt til ro.

43

Den 16. december køber du juletræ sammen med Villads og mor. Hun bærer det hen til bilen.

”Er du virkelig stærk nok til at løfte det?” spørger Villads.

”Ja da,” griner mor.

44

Det er den 22. december, og I er i lufthavnen. Det er i dag, far kommer hjem. Der er fyldt med mennesker. Børn og voksne venter med flag i hænderne.

45

45 DECEMBER

Flyet lander. Lidt efter kommer soldaterne ud.
”Dér er far!” råber Villads og peger, men du er allerede i løb. Far krammer jer alle tre og giver mor et langt kys.

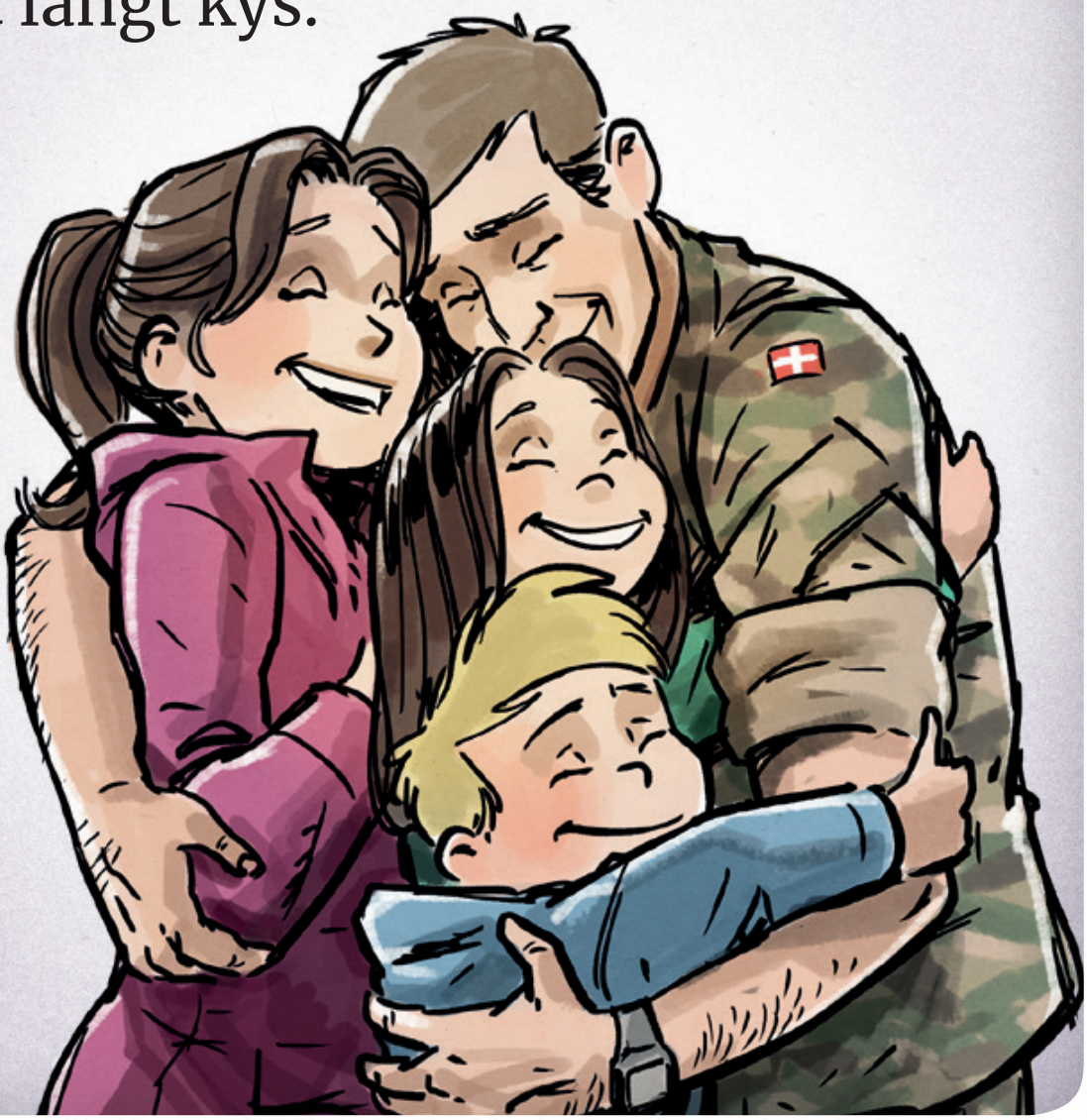

46

Det er to uger senere. Du er begyndt i skole efter ferien. Du sidder med dine lektier. Matematik igen-igen. Men far orker ikke at hjælpe dig. ”Jeg er træt,” siger han og går ud på værkstedet.

47

Næste dag cykler du og far en tur. ”Jeg er ked af, jeg ikke kunne hjælpe med matematik i går,” siger far. ”Jeg skal nok blive mig selv igen. Det tager bare lidt tid.”

48

En dag kommer far hjem med en hundehvalp til dig

Du døber den ”Disco”.

49

Du leger med Disco hver dag.
Du går ture med den og giver den mad. Men en dag løber den væk.
”Den er garanteret blevet kørt ned,” siger Villads.

Sent om aftenen kommer Disco tilbage. Den har halen mellem benene og lugter af gylle.

AFSTEMNING

Hvad gør du?

A: Skælder Disco ud.

B: Trøster Disco.

50

50

A

Du løfter Disco op og holder den hårdt i nakken. ”Du må ikke løbe væk på den måde!”

”Så kan du ligeså godt bare blive væk for altid,” hulker du og krammer Disco ind til dig.

B

”Sæh lille Disco, du skal ikke være bange,” hvisker du. “Nogle gange kan man føle sig meget alene. Men jeg passer på dig altid, altid, altid,” hvisker du og strøger Disco bag ørerne.

51

Det er fredag aften, og du har lavet mad med Maria.

”Aj, hvor lækkert!” siger mor.
”Skål for de to kokke,” siger far og hæver sit glas.

Mor og far giver hinanden et kys.

52

Efter maden hygger I med far. Han fortæller om det fremmede land, og I snakker om skolen og alle de ting, far er gået glip af, mens han har været væk.

53

53

FEBRUAR

Du og Maria sidder på dit værelse. Disco ligger i sengen.

I hører musik og kigger på billeder af tiden, der er gået.

FLEST A ELLER B?

Har I stemt flest A, skal I læse afsnit A.

Har I stemt flest B, skal I læse afsnit B.

54

A

Du tænker tilbage på tiden, der er gået. Det kan være svært at have en far, der er udsendt.
Du har ofte vist, hvordan du har haft det indeni. Både når du har været vred, ked af det og glad. Ville du have gjort noget anderledes?

B

Du tænker tilbage på tiden, der er gået. Det kan være svært at have en far, der er udsendt.
Du har nogle gange holdt dine følelser indeni, så andre ikke ser, hvordan du faktisk har det. Ville du have gjort noget anderledes?

55

”Nu er alting sig selv igen,”
siger Maria.

”Ja,” siger du og nikker.
”Vi er bare blevet sejere.”

- SLUT -

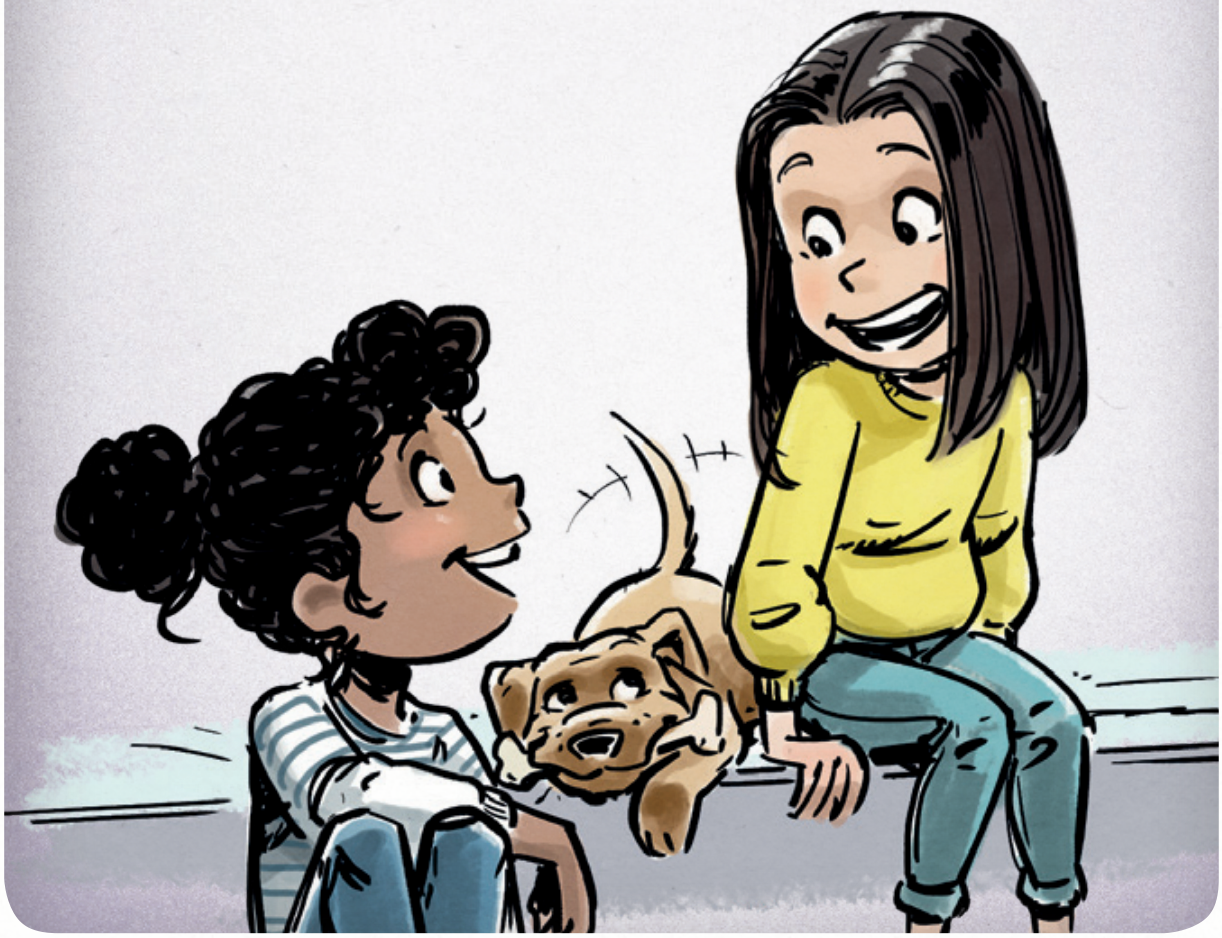

STEMMEKORT

A

B